

**RELAZIONE DI INIZIO MANDATO  
COMUNE DI RIOLO TERME  
ANNI 2022 - 2027**

**(articolo 4-bis del d.lgs. del 6 settembre 2011, n. 149)**

## **Premessa**

La presente relazione viene redatta da province e comuni ai sensi dell'articolo 4-bis del decreto legislativo 6 settembre 2011, n. 149, recante: "Meccanismi sanzionatori e premiali relativi a regioni, province e comuni, a norma degli articoli 2, 17, e 26 della legge 5 maggio 2009, n. 42" per descrivere la situazione economico-finanziaria dell'ente e la misura dell'indebitamento all'inizio del mandato amministrativo.

E' sottoscritta dal Sindaco non oltre il novantesimo giorno dall'inizio del mandato. Sulla base delle risultanze della relazione medesima, il Sindaco, ove ne sussistano i presupposti, può ricorrere alle procedure di riequilibrio finanziario vigenti.

## 1. Popolazione al 31/12/2021

La tabella in basso riporta il dettaglio della variazione della popolazione residente al 31 dicembre di ogni anno. Vengono riportate ulteriori due righe con i dati rilevati il giorno dell'ultimo censimento della popolazione e quelli registrati in anagrafe il giorno precedente.

<b>Anno</b>	<i>Data rilevamento</i>	<i>Popolazione residente</i>	<i>Variazione assoluta</i>	<i>Variazione percentuale</i>	<i>Numero Famiglie</i>	<i>Media componenti per famiglia</i>
2001	31 dicembre	5.321	-	-	-	-
2002	31 dicembre	5.362	+41	+0,77%	-	-
2003	31 dicembre	5.401	+39	+0,73%	2.194	2,45
2004	31 dicembre	5.441	+40	+0,74%	2.204	2,46
2005	31 dicembre	5.496	+55	+1,01%	2.249	2,44
2006	31 dicembre	5.556	+60	+1,09%	2.270	2,44
2007	31 dicembre	5.672	+116	+2,09%	2.321	2,44
2008	31 dicembre	5.749	+77	+1,36%	2.346	2,44
2009	31 dicembre	5.782	+33	+0,57%	2.383	2,41
2010	31 dicembre	5.813	+31	+0,54%	2.408	2,40
2011 <sup>(1)</sup>	8 ottobre	5.825	+12	+0,21%	2.422	2,40
2011 <sup>(2)</sup>	9 ottobre	5.777	-48	-0,82%	-	-
2011 <sup>(3)</sup>	31 dicembre	5.789	-24	-0,41%	2.442	2,36
2012	31 dicembre	5.811	+22	+0,38%	2.445	2,37
2013	31 dicembre	5.817	+6	+0,10%	2.439	2,38
2014	31 dicembre	5.768	-49	-0,84%	2.436	2,36
2015	31 dicembre	5.720	-48	-0,83%	2.438	2,34
2016	31 dicembre	5.683	-37	-0,65%	2.426	2,33
2017	31 dicembre	5.681	-2	-0,04%	2.428	2,32

<b>2018*</b>	31 dicembre	<b>5.639</b>	<b>-42</b>	<b>-0,74%</b>	2.411,39	2,32
<b>2019*</b>	31 dicembre	<b>5.629</b>	<b>-10</b>	<b>-0,18%</b>	2.433,58	2,30
<b>2020*</b>	31 dicembre	<b>5.699</b>	<b>+70</b>	<b>+1,24%</b>	(v)	(v)
<b>2021</b>	31 dicembre	<b>5.754</b>	<b>+55</b>	<b>+0,96%</b>	(v)	(v)

(<sup>1</sup>) popolazione anagrafica al 8 ottobre 2011, giorno prima del censimento 2011.

(<sup>2</sup>) popolazione censita il 9 ottobre 2011, data di riferimento del censimento 2011.

(<sup>3</sup>) la variazione assoluta e percentuale si riferiscono al confronto con i dati del 31 dicembre 2010.

(\*) popolazione post-censimento

(v) dato in corso di validazione

*Fonte: dati Istat elaborazione tuttitalia.it*

## **2. Organi politici 2022/2027**

### **Consiglio comunale**

#### **RIOLO TERME PER LA COMUNITA'**

**Malavolti Federica**

**Merlini Francesca**

**Marani Davide**

**Visani Federico**

**Battilani Iacopo**

**Mogardi Matteo**

**Tampieri Giorgia**

**Vignoli Glenda - Capo gruppo**

**Baldassarri Roberto**

#### **RIOLO NEL CUORE**

**Gallinucci Giovanni - Capo gruppo**

**Mazzanti Beatrice**

#### **RIOLO LIBERA**

**Battisti Paul - Capo gruppo**

**LISTA PER RIOLO TERME - IL POPOLO DELLA FAMIGLIA**  
De Carli Mirko - Capo gruppo

**Giunta comunale**

Federica Malavolti - Sindaca con deleghe in materia di: Demografia, Attività produttive, Turismo/Parco della vena del Gesso, Lavori Pubblici, Edilizia privata e urbanistica, Istruzione.

Francesca Merlini - Vicesindaca con deleghe in materia di: Sociale, Pari opportunità, Personale, Bilancio, Patrimonio e Tributi.

Davide Marani - Assessore con deleghe in materia di: Comunicazione, Gemellaggi e Politiche europee, Cultura, Politiche giovanili.

Federico Visani - Assessore con deleghe in materia di: Ambiente, Protezione civile, Polizia municipale.

Iacopo Battilani - Assessore con deleghe in materia di: Partecipazione, Sport.

**3. Unione dei Comuni e struttura organizzativa**

Attualmente tutte le funzioni precedentemente svolte dai Comuni sono state conferite all'Unione, al termine di un processo di trasferimento avviato nel 2015 e culminato nel 2018, con il parallelo passaggio di tutto il personale dipendente.

Pertanto tutto il personale a servizio del Comune è dipendente dell'Unione della Romagna Faentina (URF). Di seguito è riportato il più recente organigramma della struttura organizzativa.

UNIONE DELLA ROMAGNA FAENTINA  
ORGANIGRAMMA AL 01.02.2022

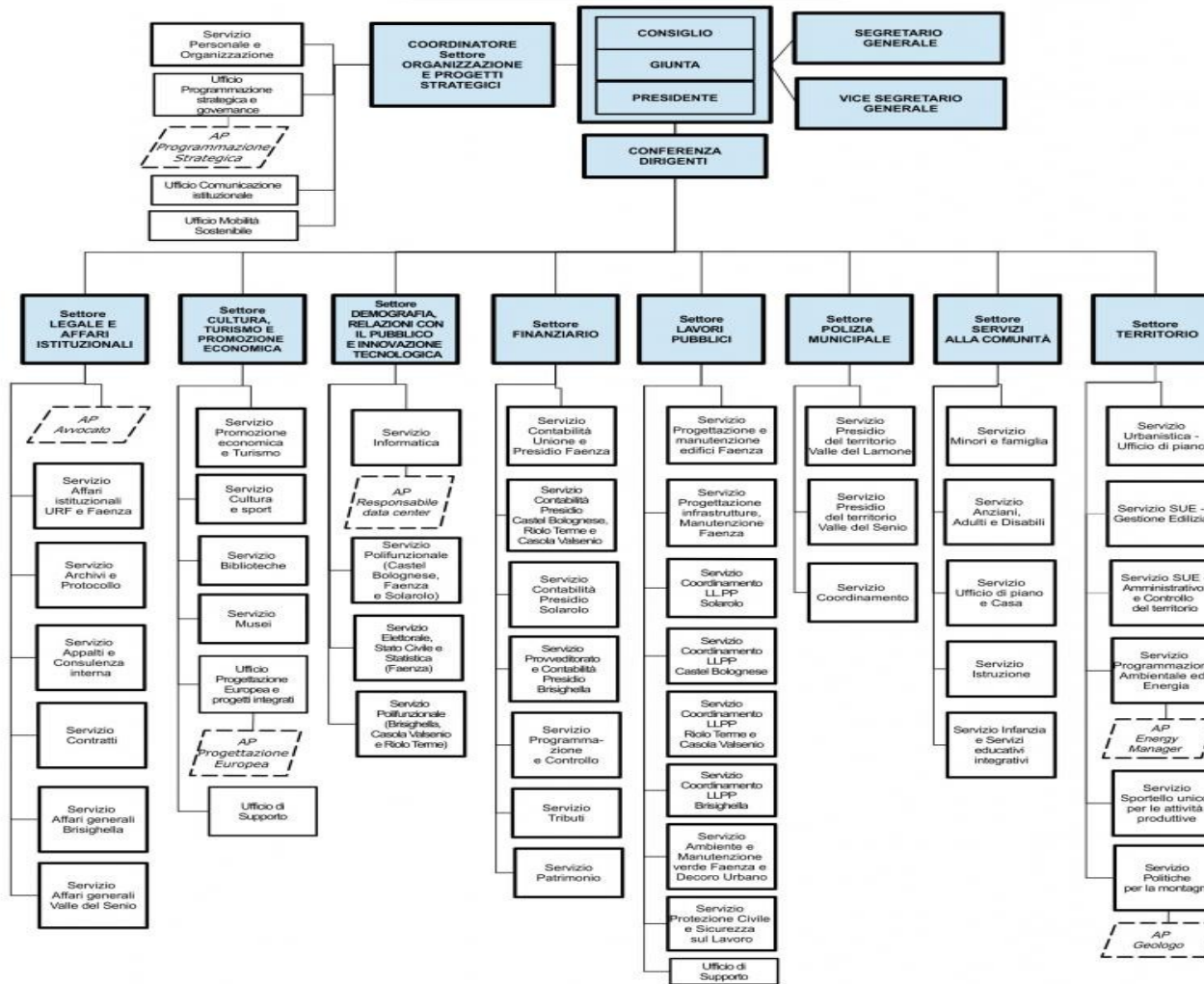



#### 4. Linee programmatiche 2022/2027

Il documento delle linee programmatiche di cui all'art. 42 del D. Lgs. n. 267/2000 sarà approvato con atto di Consiglio entro 120 giorni dal insediamento come da Statuto.

#### 5. Situazione finanziaria (previsioni definitive di competenza)

ENTRATE (IN EURO)	2017	2018	2019	2020	2021	Percentuale di incremento/dec remento rispetto al primo anno
ENTRATE CORRENTI	4.436.379,00	4.373.802,00	4.517.606,00	4.598.629,00	4.624.976,00	4,25%
TITOLO 4 ENTRATE DA ALIENAZIONI E TRASFERIMENTI DI CAPITALE	425.6216,73	241.090,00	885.030,00	3.080.302,00	3.179.682,00	647,08%
TITOLO 6 ENTRATE DERIVANTI DA ACCENSIONI DI PRESTITI	0	0	0	0	0	0
TOTALE	5.976.680,04	5.854.668,380	6.535.517,04	9.014.824,59	9.034.559,46	



SPESE (IN EURO)	2017	2018	2019	2020	2021	Percentuale di incremento/decre mento rispetto al primo anno
TITOLO 1 SPESE CORRENTI	4.206.502,29	4.198.814,81	4.347.070,47	4.374.395,25	4.443.990,25	5,65%
TITOLO 2 SPESE IN CONTO CAPITALE	1.510.785,51	1.407.863,57	1.963.292,57	4.508.698,34	4.429.533,21	193,19%
TITOLO 4 RIMBORSO DI PRESTITI	259.392,54	247.990,00	225.154,00	131.731,00	161.036,00	-37,92%
TOTALE	5.976,680,34	5.854.668,38	6.535.517,04	9.014.824,59	9.034.559,46	

PARTITE DI GIRO (IN EURO)	2017	2018	2019	2020	2021	Percentuale di incremento/d ecremento rispetto al primo anno
TITOLO 9 ENTRATE DA SERVIZI PER CONTO DI TERZI	619.600	554.600,00	497.600,0	474.600,00	585.600,00	-5,49%
TITOLO 7 SPESE PER SERVIZI PER CONTO DI TERZI	619.600	554.600,00	497.600,0	474.600,00	585.600,00	-5,49%

## Equilibri di bilancio

EQUILIBRIO DI PARTE CORRENTE					
	2017	2018	2019	2020	2021
Totale titoli (I+II+III) delle entrate	4.392.134,23	4.348.254,14	4.503.887,77	4.655.401,79	4.655.887,32
Spese titolo I	3.905.538,09	3.957.804,40	4.102.967,82	3.885.937,48	4.095.404,28
Rimborso prestiti parte del titolo IV	259.392,54	247.990,00	225.148,97	66.756,19	161.035,12
Saldo di parte corrente	199.368,89	160.244,08	200.611,77	590.141,78	336.432,11

EQUILIBRIO DI PARTE CAPITALE					
	2017	2018	2019	2020	2021
Entrate totali titoli IV e V (esclusa categoria I Anticipazione di cassa)	427.861,16	247.990,00	960.313,10	612.668,87	636.417,70
Spese titolo II	-554.886,78	-623.687,79	-717.396,01	-	-686.857,60
FPV PARTE CAPITALE	884.340,67	930.079,57	741.300,57	1.471.630,29	433.960,21
Entrate correnti destinate a investimenti	40.842,73	21.600,00	0,00	111.800,00	65.614,00
Utilizzo avanzo di amministrazione applicato alla spesa in conto capitale (eventuale)	159.989,38	215.094,00	336.962,00	75.368,00	750.277,00
FPV CAPITALE	-930.079,57	-741.300,57	-1.241.228,34	-433.960,21	-1.157.177,24

Spese Titolo 2.04 - Altri trasferimenti in conto capitale	23.392,73	600,00	0,00	0,00	0,00
Risorse vincolate in c/capitale nel bilancio	0,00	0,00	0,00	-51.383,10	-4.977,31
<b>SALDO DI PARTE CAPITALE</b>	<b>51.460,32</b>	<b>50.375,21</b>	<b>79.951,32</b>	<b>84.091,61</b>	<b>37.256,76</b>

## **6. Risultati della gestione: fondo di cassa e risultato di amministrazione**

Descrizione	2017	2018	2019	2020	2021
Fondo di cassa al 31 dicembre	1.162.848,12	1.850.164,54	1.537.520,75	2.366.321,69	1.516.806,82
Totale residui attivi finali	1.392.926,16	5.209.995,75	5.308.174,31	1.684.027,30	5.677.071,70
Totale residui passivi finali	843.778,96	4.522.679,33	5.620.818,10	2.239.079,82	6.526.586,57
FPV corrente e conto capitale	964.037,38	795.919,04	1.260.525,59	453.257,46	1.174.548,13
Risultato di amministrazione	747.957,94	665.897,38	619.829,25	1.358.011,71	1.074.630,37
utilizzo anticipazione di cassa	0,00	0,00	0,00	0,00	0,00

## **7. Parametri di riscontro della situazione di deficitarietà strutturale**

L'ente, negli anni 2017/2022 non si è trovato in situazione di deficitarietà sulla base dei parametri obiettivi del Tuel. Gli Enti locali che presentano almeno la metà dei parametri deficitari sono strutturalmente deficitari ai sensi dell'articolo 242, comma 1 del Tuel.

Sulla base dei parametri suindicati l'Ente NON è da considerarsi in condizioni strutturalmente deficitarie.

## **8. Coerenza con i vincoli di finanza pubblica**

L'Ente nel quinquennio ha SEMPRE RISPETTATO i vincoli di finanza pubblica previsti dalla normativa di riferimento.

## 9. Indebitamento

Evoluzione indebitamento dell'ente nel precedente quinquennio

	2017	2018	2019	2020	2021
Residuo debito finale	1.332.593,85	1.084.604,48	859.451,45	792.695,26	631.660,14
Popolazione residente	5.681	5.639	5.629	5.699	5.754
Rapporto tra residuo debito e popolazione residente	234,57	192,34	152,68	139,09	109,78

## 10. Conto del patrimonio

Il conto del patrimonio al 31/12/2021 presenta i seguenti saldi:

<b>Attivo</b>	<b>Importo</b>	<b>Passivo</b>	<b>Importo</b>
Immobilizzazioni immateriali	5.821,37		
Immobilizzazioni materiali	20.938.735,00		
Immobilizzazioni finanziarie	3.447.672,22		
rimanenze	0		
crediti	1.356.700,47	Patrimonio netto	22.357.021,63
Attività finanziarie non immobilizzate	0	Fondi rischi ed oneri	24.977,28
Disponibilità liquide	1.707.057,40	Debiti	1.567.895,59

Ratei e risconti attivi	0	Ratei e risconti passivi	3.506.091,96
<b>Totale</b>	<b>27.455.986,46</b>	<b>Totale</b>	<b>27.455.986,46</b>

## 11. Conto economico

Il conto economico al 31/12/2021 presenta i seguenti saldi:

A) Proventi della Gestione	4.531.481,02
B) Costi della Gestione	4.667.074,61
Risultato della gestione (A-B)	(135.593,59)
C) Proventi ed oneri finanziari	66.132,72
D) Rettifiche	0,00
E) Proventi ed oneri straordinari	492.826,72
<b>RISULTATO ECONOMICO DELL'ESERCIZIO (A-B+/-C+/-D+/-E)</b>	<b>418.103,99</b>

## 12. Organismi partecipati

A seguito della revisione straordinaria delle partecipazioni comunali operata nel 2017 (ai sensi del D. Lgs. 175/2016) e delle revisioni ordinarie successive, il quadro delle partecipazioni dirette del Comune di Riolo Terme, al 31/12/2020 è il seguente.

Codice fiscale	Denominazione	Anno costituz.	% partecip.	Attività svolta	Controllo	In house	Quotata	Holding pura
				L'Agenzia Mobilità Romagnola A.M.R. s.r.l. consortile è la società degli enti locali della				

Codice fiscale	Denominazione	Anno costituz.	% partecip.	Attività svolta	Controllo	In house	Quotata	Holding pura
02143780399	Agenzia Mobilità Romagnola - A.M.R. - s.r.l. Consortile (fino al 1 marzo 2017 AmbRA – Agenzia per la mobilità del bacino di Ravenna S.r.l.)	2017	0,381%	<p>Provincia di Ravenna, avente lo scopo di:</p> <ul style="list-style-type: none"> <li>· progettare, organizzare e promuovere i servizi pubblici di trasporto, integrati tra loro e con la mobilità privata, con particolare riferimento alla mobilità sostenibile;</li> <li>· esercitare tutte le funzioni amministrative spettanti agli enti soci relativamente al servizio di trasporto pubblico locale ed alle attività a questo connesse, ivi compresa la gestione delle procedure concorsuali per l'affidamento dei servizi, la conclusione con l'impresa affidataria dei relativi contratti di servizio, il controllo dell'attuazione dei contratti di servizio, nonché ogni altra funzione assegnata dagli enti locali soci;</li> <li>· amministrare in via diretta o indiretta, il proprio patrimonio e i beni conferiti nonché, occorrendo, anche gli impianti e le dotazioni patrimoniali comunque funzionali al servizio di trasporto pubblico locale;</li> <li>· progettare, ridefinire o modificare i servizi di trasporto pubblico locale offerti in sede di gara e i servizi potenziati.</li> </ul>	NO	NO	NO	NO
01306830397	Angelo Pescarini Scuola Arti e Mestieri Soc. Cons. a r.l.	2001	1,540%	<p>La società è costituita per la progettazione e gestione di progetti di formazione iniziale, superiore e continua destinati alla qualificazione di giovani ed adulti ed ha per oggetto la finalità formativa del lavoro in generale, pubblico e privato, nell'ambito scolastico, post-scolastico, post – universitario, aziendale, nonché l'esercizio delle connesse attività di ricerca, divulgative, editoriali, commerciali e comunque affini o connesse e l'esercizio di ogni altra attività complementare o</p>	NO	NO	NO	NO

Codice fiscale	Denominazione	Anno costituz.	% partecip.	Attività svolta	Controllo	In house	Quotata	Holding pura
				conseguente a quelle sopra elencate. Negli ultimi anni la società si è aggiudicata anche la gestione della scuola di musica comunale "G.Sarti".				
00068200393	BCC ROMAGNA OCCIDENTALE Soc. Cooperativa (3)	1904	0,021%	La società ha per oggetto la raccolta del risparmio e l'esercizio del credito nelle sue varie forme.	NO	NO	NO	NO
02622940233	Banca Popolare Etica Soc. Coop. p.a.	1995	0,00014 %	La Società ha per oggetto la raccolta del risparmio e l'esercizio del credito, anche con non Soci, con l'intento di perseguire i principi della Finanza Etica (sensibilità alle conseguenze non economiche delle azioni economiche; il credito, in tutte le sue forme, è un diritto umano; l'efficienza e la sobrietà sono componenti della responsabilità etica; il profitto ottenuto dal possesso e scambio di denaro deve essere conseguenza di attività orientata al bene comune e deve essere equamente distribuito tra tutti i soggetti che concorrono alla sua realizzazione; la massima trasparenza di tutte le operazioni è un requisito fondante di qualunque attività di finanza etica; va favorita la partecipazione alle scelte dell'impresa, non solo da parte dei Soci, ma anche dei risparmiatori; l'istituzione che accetta i principi della Finanza Etica orienta con tali criteri l'intera sua attività).	NO	NO	NO	NO
04245520376	HERA S.p.A.	1995	0,000065 8%	Attività di servizi pubblici locali d'interesse economico: distribuzione di gas naturale, servizio idrico integrato e servizi ambientali, comprensivi di spazzamento, raccolta, trasporto e avvio al recupero e allo smaltimento dei rifiuti. Società quotata nel mercato regolamentato.	NO	NO	SI	NO
				La Società ha per oggetto l'esercizio delle seguenti				

Codice fiscale	Denominazione	Anno costituz.	% partecip.	Attività svolta	Controllo	In house	Quotata	Holding pura
02770891204	LEPIDA S.c.p.A (già Lepida S.p.A.)	2007	0,0014%	<p>attività:</p> <ul style="list-style-type: none"> <li>- costituzione di un polo aggregatore a supporto dei piani nello sviluppo dell'ICT (Informazione Comunicazione Tecnologia) regionale in termini di progettazione, ricerca, sviluppo, sperimentazione e gestione di servizi e prodotti di ICT, nonché attività di realizzazione, manutenzione, attivazione ed esercizio di infrastrutture e della gestione e dello sviluppo dei servizi per l'accesso e servizi a favore di cittadini, imprese e pubblica amministrazione, con una linea di alta specializzazione nei settori della sanità, dell'assistenza sociale, dei servizi degli enti locali alla persona e dei servizi socio sanitari;</li> <li>- fornitura di servizi derivanti dalle linee di indirizzo del piano regionale per lo sviluppo telematico, delle ICT e dell'e-government di cui all'Art. 6 della legge regionale n. 11/2004 e relative attuazioni di cui all'Art. 7 della stessa legge;</li> <li>- fornitura di servizi mediante: la gestione della domanda per l'analisi dei processi; la definizione degli standard di interscambio delle informazioni; la stesura dei capitolati tecnici e delle procedure di gara per lo sviluppo/acquisto dei servizi; il program e project management; la verifica di esercibilità; il supporto al dispiegamento, l'erogazione dei servizi tramite i fornitori individuati; il monitoraggio dei livelli di servizio;</li> <li>- attività di formazione e di supporto tecnico nell'ambito dell'ICT;</li> <li>- attività di supporto alle funzioni gestionali in ambito organizzativo ed amministrativo a favore dei Soci e delle loro Società;</li> <li>- attività relative all'adozione di nuove tecnologie</li> </ul>	SI (controllo analogo congiunto)	SI	NO	NO



Codice fiscale	Denominazione	Anno costituz.	% partecip.	Attività svolta	Controllo	In house	Quotata	Holding pura
				<p>applicate al governo del territorio della Regione Emilia-Romagna e di riferimento dei Soci, come quelle inerenti alle cosiddette smart city e smart working;</p> <ul style="list-style-type: none"> <li>- attività di nodo tecnico-informativo centrale di cui all'art. 14 della legge regionale n. 11/2004;</li> <li>- attività a supporto dell'implementazione del sistema regionale di calcolo distribuito (Data center e Cloud computing) di cui alla legge regionale n. 14/2014;</li> <li>- acquisto, sviluppo, erogazione e offerta, nel rispetto e nei limiti delle normative comunitarie e nazionali in materia di appalti di lavoro, servizi e forniture, di servizi di telecomunicazione ed informatici e/o affini, i.e. a titolo esemplificativo e non esaustivo: servizi dati, Internet e di telefonia, tradizionale e su rete IP; servizi per la convergenza fisso/mobile; servizi di data center con funzioni di data storage, server farming, server consolidation, facility management, backup, disaster recovery; servizi di Help Desk tecnologico (incident e problem management); erogazione di servizi software applicativi gestionali in modalità ASP;</li> <li>- realizzazione, manutenzione, gestione ed esercizio delle reti regionali di cui all'art. 9 della legge regionale n. 11/2004 nonché delle reti locali in ambito urbano (di seguito MAN), delle sottoreti componenti le MAN e delle reti funzionali a ridurre situazioni di divario digitale (anche in attuazione di quanto disposto dalla legge regionale n. 14/2014) ovvero di fallimento di mercato, intendendosi per realizzazione, manutenzione, gestione ed esercizio, a titolo esemplificativo e non esaustivo le attività</li> </ul>				

Codice fiscale	Denominazione	Anno costituz.	% partecip.	Attività svolta	Controllo	In house	Quotata	Holding pura
				<p>di: pianificazione delle infrastrutture fisiche di rete; progettazione; appalto per l'affidamento lavori; costruzione; collaudo delle tratte della rete in fibra ottica; di affitto dei circuiti tradizionali, infrastrutture in fibra o radio per le tratte non di proprietà; messa in esercizio; manutenzione ordinaria e straordinaria; predisposizione delle infrastrutture tecnologiche atte ad assicurare la connessione alle bande necessarie per erogare i servizi di connettività; monitoraggio delle prestazioni di rete</p> <p>fornitura di servizi di connettività sulle reti regionali di cui Art. 9 della legge regionale n. 11/2004 intendendosi per fornitura di servizi di connettività, a titolo esemplificativo e non esaustivo: la trasmissione dati su protocollo IP a velocità ed ampiezza di banda garantite; tutti i servizi strettamente inerenti la trasmissione dei dati quali, a titolo esemplificativo e non esaustivo, la fornitura e la configurazione degli apparati terminali di rete situati nei punti di accesso locale (PAL), la configurazione di reti private virtuali (VPN); svolgimento delle necessarie funzioni di interfacciamento con l'SPC (sistema pubblico di connettività), garantendo i livelli di servizio e di sicurezza previsti dalle regole tecniche dell'SPC; eventuale interconnessione con la rete GARR della ricerca; interconnessione con le reti degli operatori pubblici di telecomunicazione; offerta al pubblico del servizio gratuito di connessione ad internet tramite tecnologia WiFi per conto degli enti soci, su domanda e nell'interesse di questi ultimi, operando quale loro servizio tecnico; erogazione dei servizi</p>				

Codice fiscale	Denominazione	Anno costituz.	% partecip.	Attività svolta	Controllo	In house	Quotata	Holding pura
				di cui all'art. 15 della legge regionale n. 14/2014 in via sussidiaria e temporanea, qualora dal mercato non emergano altre soluzioni che ne consentano l'erogazione - fornitura di tratte di rete e di servizi a condizioni eque e non discriminanti ad enti pubblici locali e statali, ad aziende pubbliche, alle forze dell'ordine per la realizzazione di infrastrutture a banda larga per il collegamento delle loro sedi nel territorio della Regione Emilia-Romagna e di riferimento dei Soci.				
830680393	S.TE.P.RA Soc. Cons. a r.l. (in fallimento dal 7 giugno 2019, precedentemente in liquidazione)	1982	0,014%	La società aveva finalità di interesse pubblico, con oggetto la promozione delle attività economiche nel territorio della Provincia di Ravenna, anche acquisendo da enti e privati cittadini immobili da destinare ad insediamenti produttivi.	NO	NO	NO	NO

Per le seguenti società si da conto di seguito dell'attuazione delle misure previste nei precedenti piani di razionalizzazione

*S.TE.P.RA soc. cons r.l*

*Interventi Programmati: Conclusione della liquidazione ed estinzione*

Stato di attuazione:

Con l'approvazione dell'Assemblea Straordinaria del 26 luglio 2013 la società era stata messa in liquidazione ed era stato nominato un amministratore liquidatore, ai sensi di quanto stabilito dal Codice civile.

Il Tribunale di Ravenna, con sentenza depositata il 7 giugno 2019, ha dichiarato il fallimento della società.

Modalità di attuazione prevista:

Nomina da parte del giudice fallimentare del curatore per la dismissione del patrimonio immobiliare finalizzata alla soddisfazione dei creditori sociali. I tempi di conclusione della procedura non sono noti al momento.

=====

Tale è la Relazione di inizio mandato 2022-2027 del Comune di Riolo Terme, redatta ai sensi dell'art. 4-bis del D. Lgs 149/2011. Ai fini della sua divulgazione verrà pubblicata sul sito istituzionale dell'Ente.

IL SINDACO

Federica Malavolti

(sottoscritto digitalmente ai sensi dell'art. 21 D. Lgs. n. 82/2005 e s.m.i.)